

CanoScan 3200/3200F

快速入门指南

将扫描仪与计算机连接之前, 请安装软件程序!

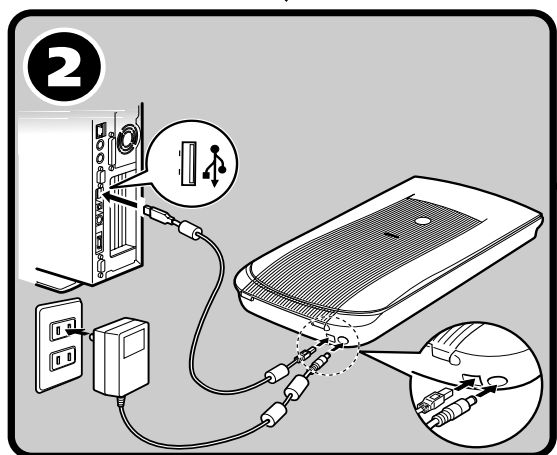
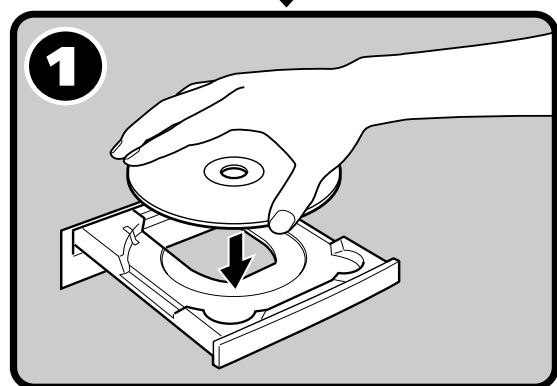

安装和扫描

- 检查包装内的物品 p.3
- ↓
- ① 安装软件
 - Windows p.4
 - Macintosh p.5
- ↓
- 打开扫描单元的锁扣 p.6
- ↓
- ② 连接扫描仪 p.7
- ↓
- 测试扫描仪操作 p.8

测试附加功能

- 使用扫描仪按钮 p.11
- 扫描胶片 (仅适用于CanoScan 3200F) p.12
- 使用USB 2.0接口 (在Windows上) p.16

关于各说明书

打开包装

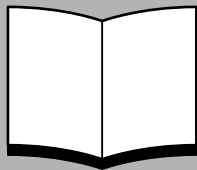

快速入门指南（本说明书）

本说明书介绍了从打开包装到使用扫描仪的一系列过程。
请首先阅读本说明书！



扫描指南（HTML 格式的说明书）

按照 *快速入门指南* 中的步骤设置完扫描仪后，请参阅本说明书。该说明书介绍了怎样结合捆绑软件使用扫描仪以及怎样解决使用中出现的各种问题。您可将该说明书和软件程序一起安装在硬盘上。安装该说明书后，桌面上将出现 *扫描指南* 图标。双击该图标后就可以利用浏览程序（如 Internet Explorer）阅读该说明书。



应用程序的用户指南（PDF 格式的说明书）

- ArcSoft PhotoStudio
- RosettaStone (Windows) / OmniPage SE (Macintosh)
- Ulead DVD 拍拍烧 2.0 SE Basic (仅限 Windows)

请在 CanoScan 安装光盘上选择“阅读电子格式说明书”菜单。
欲阅读这些说明书，您必须在您的电脑上安装 Adobe Acrobat Reader。

应将电源插座安装在设备附近，且应该使插头易于插拔。

为了符合 EMC Directive（EMC 指令）的技术要求，需要使用随扫描仪提供的铁素体芯屏蔽电缆。

警告

当您使用本产品时，您应该注意下列法律方面的事项：

- 对银行票据（银行账单）、政府债券和公用证书等文件的扫描可能受法律禁止且可能引起刑事和/或民事责任。
 - 按照法律，您可能须获得扫描件版权和其它合法权利持有人的许可。
- 如果您对扫描某个特定项目的合法性不甚清楚，您应该事先向您的法律顾问咨询。

- CanoScan 和 ScanGear 是佳能公司的商标。
- Adobe® 和 Acrobat® 是 Adobe Systems Incorporated 的商标。
- Microsoft 和 Windows 是 Microsoft Corporation 在美国和其它国家的注册商标。
- Macintosh、Power Macintosh、Mac OS 和 QuickTime 是 Apple Computer, Inc. 在美国和其它国家注册的商标。
- ScanSoft 和 OmniPage 是 ScanSoft, Inc. 的商标。
- 以上未提到的其它名称和产品可能是相应公司的商标或注册商标。

本说明书中，使用 Windows XP 屏幕画面对所有操作系统都通用的说明部分进行图解。

检查包装内的物品

扫描仪和附件

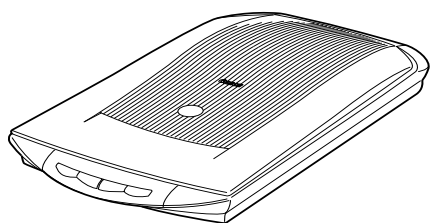

CanoScan 3200/3200F

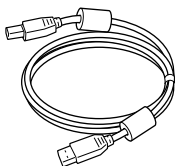

USB 接口电缆

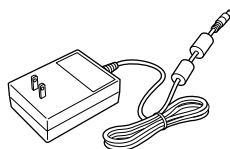

AC 适配器

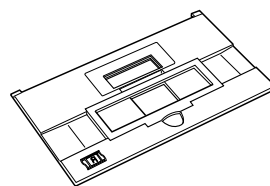
CanoScan 3200F 的胶片固定板
(用于胶片条或幻灯片)

文件和软件程序

- 快速入门指南 (该说明书)
- 附加文件
- CanoScan 安装光盘

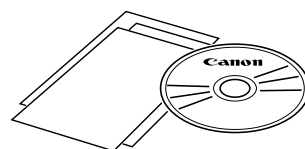

- 下列括号内的两个数字分别表示软件的 Windows/Macintosh 版本的大小。
- 为了能安装所有的程序, 要求您的电脑具有大约 210 MB (对于 Windows) /138 MB (对于 Macintosh) 的硬盘空间。还须有另外的可用硬盘空间以操作各种程序。

ScanGear CS (25 MB/6 MB) – 扫描仪驱动程序

可使您从扫描仪扫描和载入图像。

CanoScan Toolbox(15 MB/3 MB) – 扫描应用程序

可使您扫描和复印 (打印) 图像, 将图像添加到电子邮件信息中或用简单的步骤保存图像。该程序还可与扫描仪上的按钮一起使用。

ArcSoft PhotoStudio(32 MB/20 MB) – 图像编辑程序

可使您从扫描仪载入图像, 对图像进行编辑和修饰并添加一些特殊效果和增强特色。

RosettaStone(30 MB) (Windows) /ScanSoft OmniPage SE(80 MB) (Macintosh) – OCR(光学字符识别) 程序

该程序可将从书籍、杂志或报纸扫描到的字符转换到文本数据, 以进行编辑或数码传输。

Ulead DVD 拍拍烧 2.0 SE Basic (仅限 Windows) (75 MB) – 幻灯片放映程序

可使您用 VCD 烧录创建幻灯片, 并能在电脑或电视机上观看。

Adobe Acrobat Reader(24 MB/24 MB) – PDF 文件查看程序

上述软件程序的电子说明书 (HTML (5 MB) 和 PDF 说明书)

安装软件 (Windows)



- 对于 Windows XP/2000, 您应该在安装或卸载软件程序时用管理员的用户名登录。
- 如果您使用的电脑未配备标准 USB 2.0 接口, 请参考第 16 页。

1 打开电脑。

如果出现“找到新的硬件向导”或“添加新的硬件向导”, 请单击 [取消]。

2 将 CanoScan 安装光盘装入驱动器。

当您选择语言后, 显示 CanoScan 安装应用程序主菜单。

3 单击 [安装软件]。

请阅读 SOFTWARE USER LICENSE AGREEMENT (软件使用许可协议)。如果您接受协议条款, 请单击 [是]。

显示 [安装] 窗口。

4 单击 [开始安装]。

您将安装 6 个软件程序和 *扫描指南* (HTML 格式的说明书)。

5 安装程序开始。

请按照屏幕上的信息提示, 单击 [是] 或 [下一步] 以继续安装。



- 在少数情况下, 您的操作系统可能要求重新启动电脑。请按照屏幕上的信息重新启动电脑并恢复安装。

6 安装完成后, 请单击 [是]。

电脑将重新启动。

7 Windows 重新启动后, 请从驱动器中取出光盘并将其存放在安全的地方。

➡ 第 6 页继续。

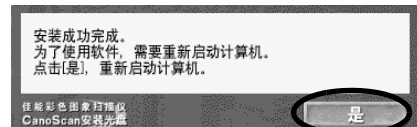

安装软件 (Macintosh)

1 打开电脑。

务必用第一次创建的管理员登录，以便安装软件。如果用添加的管理员帐户登录，则无法安装软件。

在 Mac OS 9 中使用扫描仪时将显示以下类似信息。“您想要在 Internet 上查找该软件吗？”此时，单击 [取消] 按钮关闭显示。

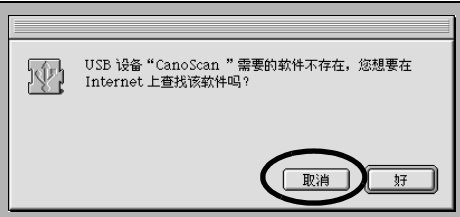

2 将 CanoScan 安装光盘装入驱动器。

3 双击光盘图标。

4 双击 [安装] 图标。

当您选择语言后，显示 CanoScan 安装应用程序主菜单。

如果是在 Mac OS 9 中使用扫描仪且 QuickTime [AutoPlay] (自动播放) 设置被设定为 [Enable CD-ROM AutoPlay] (启用 CD-ROM 自动播放) 时，则可跳过步骤 3 和 4。这种情况下，当您把光盘放入驱动器时，CanoScan 安装应用程序将自动启动并显示此程序的主菜单。

5 单击 [安装软件]。

请阅读 SOFTWARE USER LICENSE AGREEMENT (软件使用许可协议)。如果您接受协议条款，请单击 [是]。

显示 [安装] 窗口。



6 单击 [开始安装]。

您将安装 5 个软件程序和 *扫描指南* (HTML 格式的说明书)。

7 安装程序开始。

对于 Mac OS X，输入管理员名称和密码，单击 [好]。(管理员名称必须是第一次创建的管理员帐号。)

请按照屏幕上的信息提示，单击 [是]、[下一步] 或 [安装] 以继续安装。



8 安装完成后，请单击 [是]。

电脑将重新启动。

9 重新启动后，请从驱动器中取出光盘并将其存放在安全的地方。

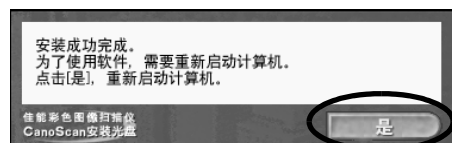
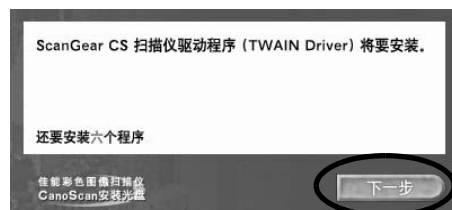

打开扫描单元的锁扣



•在连接扫描仪和电脑之前请打开扫描单元的锁扣。如果保持在锁定状态，扫描仪可能会发生故障或其它问题。

- 1 撕下扫描仪上的封条。
- 2 轻轻地将扫描仪翻过来。

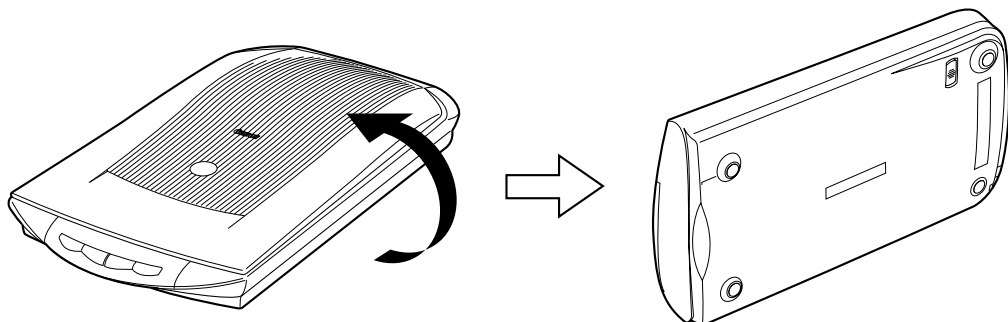

- 3 将锁扣开关推向解锁标志 (🔓) 一侧。

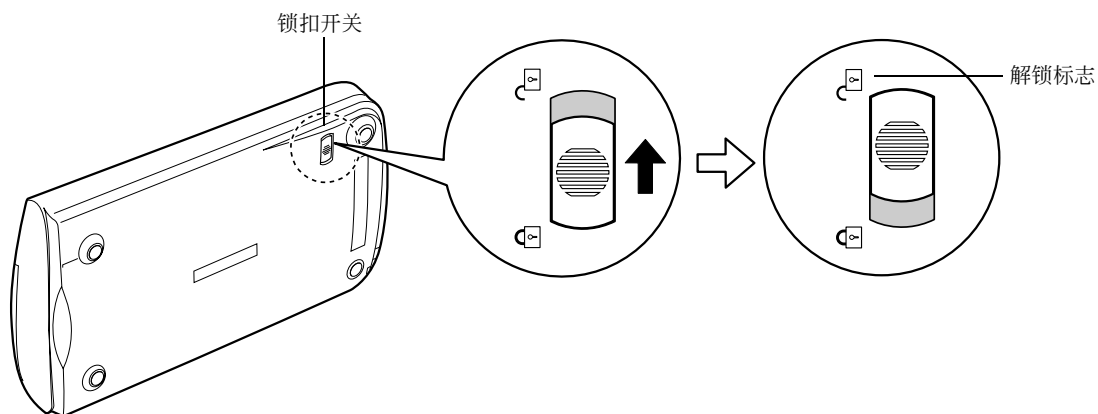

- 4 重新将扫描仪水平放置。



•当运输扫描仪时，请始终将锁扣开关推向锁定标志 (🔒) 一侧，以便将扫描单元锁定。
•未锁定扫描仪而进行搬运或运输可能会损坏扫描单元。当用车辆运输扫描仪时，务必锁定扫描单元。

连接扫描仪



•请确保扫描仪已经解锁。(第 6 页)

- 1 撕下扫描仪上的警告封条。
- 2 用随机提供的 USB 接口电缆将扫描仪连接至电脑。

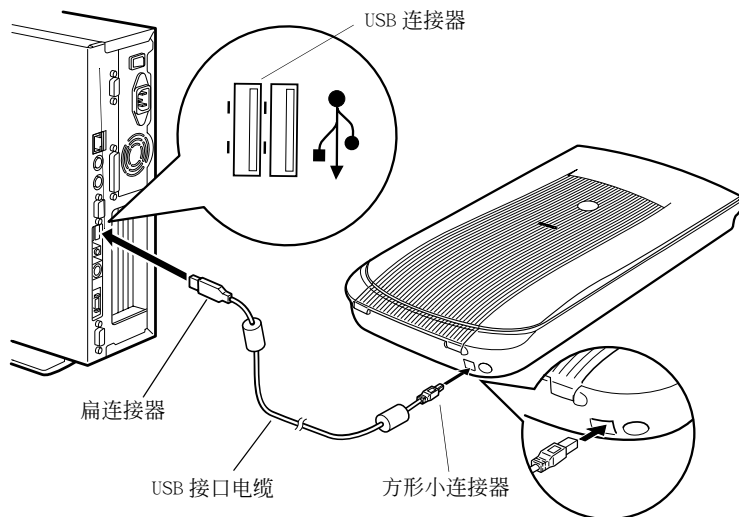

- 3 将随机提供的交流适配器连接到扫描仪上。

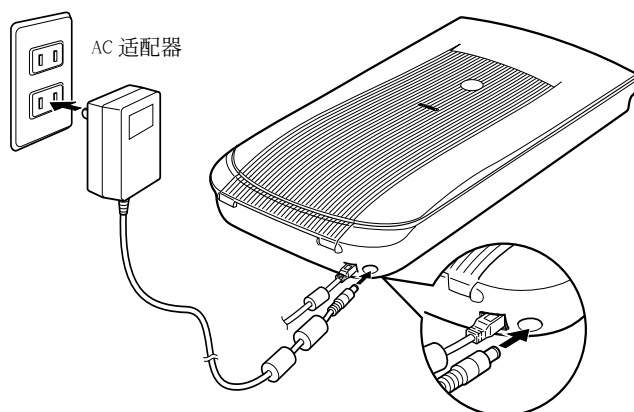

•只能使用随扫描仪提供的 USB 接口电缆和 AC 适配器。使用其它电缆或适配器可能导致故障。
•本扫描仪无电源开关。一插入 AC 适配器，扫描仪的电源即接通。

测试扫描仪操作

下列步骤说明如何用 ArcSoft PhotoStudio 进行扫描。

- 1 将相片或图片放在玻璃台上，顶部边缘对准对齐标志，然后合上文件盖。

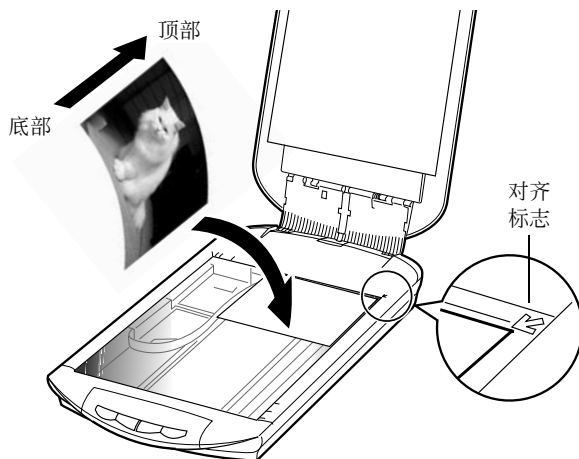

Windows

- 2 选择 [开始]、[程序] 或 [所有程序]，然后选择 [ArcSoft PhotoStudio 5.5] 和 [PhotoStudio 5.5]。

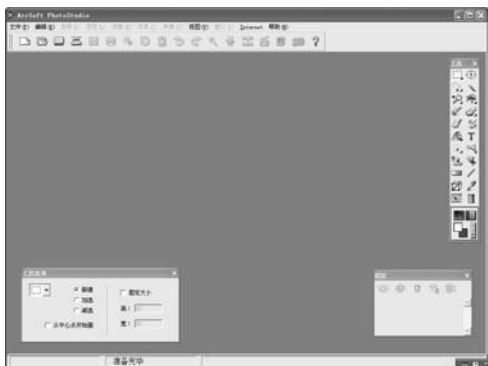

PhotoStudio 启动。

Macintosh

- 2 双击 [Applications] (应用程序) 文件夹 (对于 Mac OS X)，或者 [Applications (Mac OS 9)] (应用程序 (Mac OS 9)) 文件夹 (对于 Mac OS 9)，然后双击 [PhotoStudio] 文件夹和 [PhotoStudio] 图标。

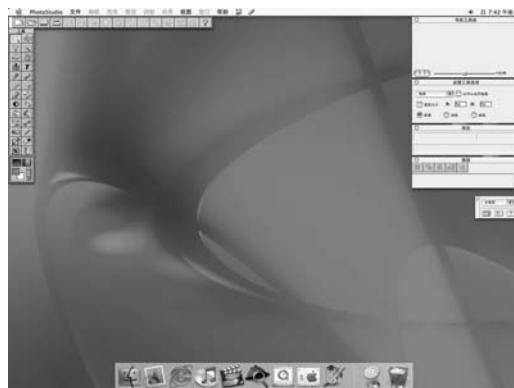

PhotoStudio 启动。

Windows

- 3 单击获取图标  或单击 [文件] 菜单并选择 [获取]。



如果出现错误信息，请单击 [文件] 菜单，选择 [选择来源]，然后选择您扫描仪的型号名并单击 [选定] 按钮。

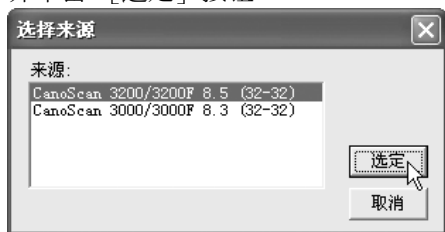

ScanGear CS 启动。

- 4 选择 [选择来源]。

您可以从以下选项中选择。

照片（颜色）/ 杂志（颜色）/ 报纸（黑白）/ 文档（灰度）。

- 5 单击 [预览]。

在校准之后，开始预览扫描并逐渐显示图像。

图像被自动裁剪至原稿大小。

如果您想进一步修整图像，请沿对角线方向拖动鼠标以便选择图像区域。



•扫描过程中请勿翻开文件盖。

- 6 选择 [目标]。

您可以选择 [打印] 或 [图像显示]。

选择了 [打印] 时，输出分辨率被设定为 300 dpi。选择了 [图像显示] 时，则被设定为 150 dpi。

以选择了 [打印] 为例。

Macintosh

- 3 单击获取图标  或单击 [文件] 菜单并选择 [获取]。



如果出现错误信息，请单击 [文件] 菜单，选择 [选择资源]，然后选择您扫描仪的型号名并单击 [确定] 按钮。



Mac OS X

ScanGear CS 启动。



7 选择 [输出尺寸]。

您可以从以下选项中选择。

• 如果您在步骤 6 中选择 [打印]：

可变大小 /4" x 6" /A4/Letter/ 自定义设置

• 如果您在步骤 6 中选择 [图像显示]：

可变大小 /640 x 480/800 x 600/1024 x 768/1600 x 1200/
2048 x 1536/ 自定义设置

以选择了 [可变大小] 为例。

选择 [可变大小] 以与原稿相同的尺寸扫描原件。

在 [图像选择] 框中选择除 [可变大小] 之外的选项时，

您可以按像素选择输出尺寸。

您可以以电脑显示屏（屏幕区域）和数码相机的校正尺寸扫描项目。

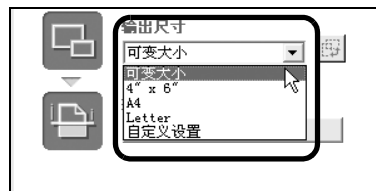



8 单击 [扫描]。

最终扫描开始。



9 在 ScanGear CS 窗口中单击关闭按钮 [X] (Windows) 或

 (Mac OS X) 或  (Mac OS 9) 以关闭 ScanGear CS。

扫描图像出现在 PhotoStudio 窗口中。

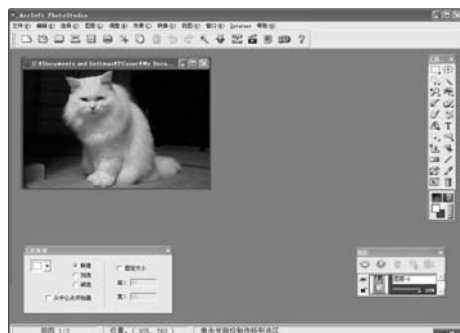

10 保存扫描图像。

单击 [文件] 菜单并选择 [另存为]。选择您想保存图像文件的文件夹，输入文件名，选择文件类型（建议选择 JPG 格式）并单击 [保存]。



11 在 PhotoStudio 窗口中单击关闭按钮 [X] (Windows) 或

 (Mac OS X) 或  (Mac OS 9) 以关闭 PhotoStudio。



- 如果扫描仪未按以上描述执行，请阅读 *扫描指南*（HTML 格式的说明书）的“疑难解答”部分。
- 关于捆绑软件程序的详细情况，请阅读 CanoScan 安装光盘上各软件程序的 *扫描指南* 或 *用户指南*（PDF 格式的说明书）。

使用扫描仪按钮

您可以使用扫描仪前部面板上的四个便捷按钮，这样，简单地按一下按钮就可进行扫描和执行相关的任务。在按某个按钮之前，请将扫描原件放在扫描仪上。



•若要使用这些按钮，应该从 CanoScan 安装应用程序光盘安装 ScanGear CS、CanoScan Toolbox、ArcSoft PhotoStudio 和 Acrobat Reader。

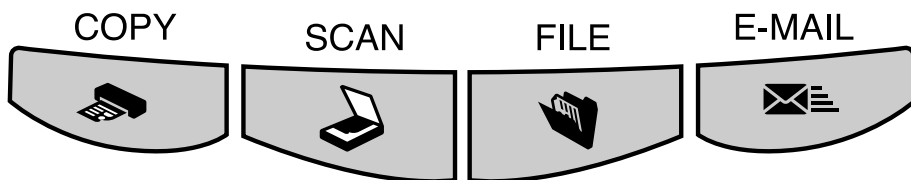

COPY 按钮

用打印机打印（复制）扫描图像：

- 1 按 [COPY] 按钮。
- 2 扫描仪开始扫描。
- 3 扫描图像被打印出来。

- 使用该功能时，应安装打印机驱动程序且打印机应处在联机状态。



SCAN 按钮

在 PhotoStudio 窗口中打开扫描图像：

- 1 按 [SCAN] 按钮。
- 2 扫描仪开始扫描。
- 3 扫描图像出现在 PhotoStudio 窗口中。



FILE 按钮

将扫描图像保存为 PDF 文件：

- 1 按 [FILE] 按钮。
- 2 扫描仪开始扫描。
- 3 扫描图像被保存为 PDF 文档并出现在 Adobe Acrobat Reader 中。



E-MAIL 按钮

将扫描图像作为电子邮件的附件发送出去：

- 1 按 [E-MAIL] 按钮。
- 2 扫描仪开始扫描。
- 3 出现 [电子邮件软件选择] 对话框：从列表中选择一项并单击 [确定]。
该步骤仅在第一次扫描时需要。
- 4 电子邮件软件启动，扫描图像附加到新邮件窗口中。
- 5 输入收件人地址和标题，编写邮件内容，确认所需设置，然后发送邮件。

- 要使用 E-MAIL 按钮，必须安装并启动以下电子邮件程序之一。
对于 Windows：Microsoft Outlook Express、Microsoft Outlook、Eudora 或 Netscape Messenger。（对于某些电子邮件程序，您应该启动 MAPI 功能）。
对于 Mac OS X:Mail (Mac OS X 10.2 或更新版本)、Eudora 或 MS Entourage*。
对于 Mac OS 9:Microsoft Outlook Express 或 Eudora。
* 不可使用多个扫描功能将多幅图像发送到 MS Entourage。



•若您在扫描时按 [取消] 按钮，您可以更改扫描的默认设置。关于更改设置或安排扫描仪按钮分配的信息，请参见 *扫描指南*（HTML 格式的说明书）的“CanoScan Toolbox”部分。

扫描胶片（仅适用于 CanoScan 3200F）

您可以用 CanoScan 3200F 扫描 35 mm 胶片（胶片条或幻灯片）的一幅画面。

放置胶片

- 1 除去文档盖上的防护板。
向上拉动防护板将其取出。

扫描结束后，请重新放好防护板，将其对准文档盖上的凹槽并向下推动到位。



- 请将防护板放在安全的位置以免弯曲或破损。
- 在不扫描胶片时应始终将防护板放在原处，以防止光源部分被划伤。

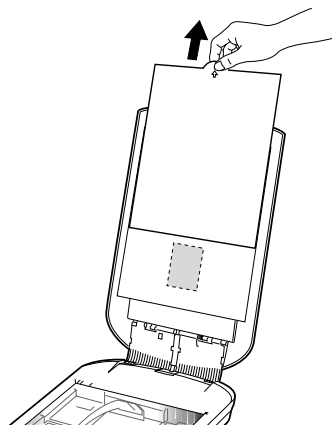

- 2 将手指甲插入胶片固定板上的槽口内，取出胶片固定框。

胶片固定框

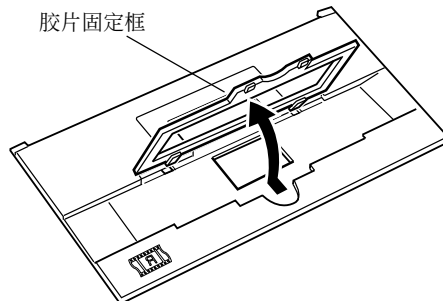

- 3 将胶片面朝下放入胶片固定板的凹槽内。

35 mm 胶片条

将您要扫描的画面对准胶片固定板的窗口。

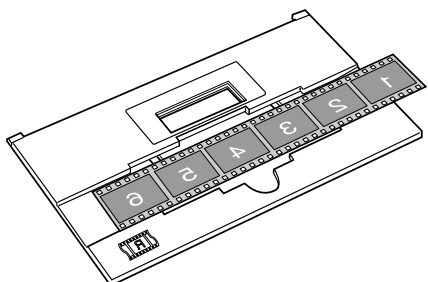

幻灯片

将幻灯片面朝下盖在胶片固定板的窗口上。

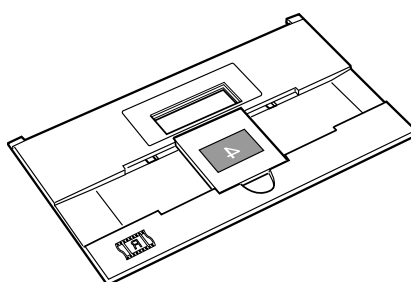

- 用指尖拿住胶片的边缘，以免在胶片表面留下指纹或弄脏胶片。
- 擦去胶片、文档玻璃和光源上的灰尘。

4 如果使用 35 mm 胶片条，请将胶片固定框后部夹在胶片固定板上的槽口内。

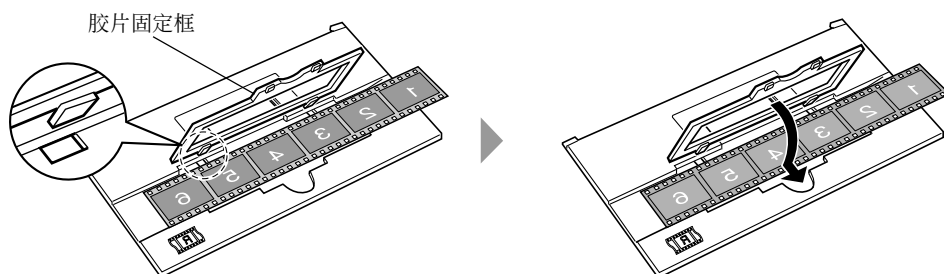

幻灯片不需要关闭胶片固定框。

5 将装好的胶片固定板放在扫描仪文档玻璃上的正确位置。

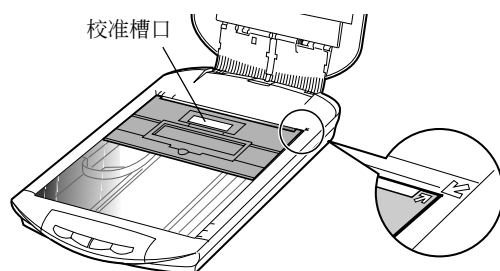

将胶片固定板的  标记对准扫描仪的  标记。



• 胶片固定板上有一个校准槽口，用于校准扫描器的彩色平衡。如果盖住此槽口，则无法以正确的彩色平衡扫描胶片。保持清洁。

6 合上文件盖。



• 如果防护板或胶片固定板丢失或损坏，您可以购买 CanoScan 3200F（CSAK-3200F）的成套附件。

扫描胶片

下列步骤说明如何用 ArcSoft PhotoStudio 进行扫描。

1 启动 ArcSoft PhotoStudio。

Windows 选择 [开始]、[程序] 或 [所有程序]，然后选择 [ArcSoft PhotoStudio 5.5] 和 [PhotoStudio 5.5]。

Macintosh 双击 [Applications]（应用程序）文件夹（对于 Mac OS X），或者 [Applications (Mac OS 9)]（应用程序 (Mac OS 9)）文件夹（对于 Mac OS 9），然后双击 [PhotoStudio] 文件夹和 [PhotoStudio] 图标。

2 启动 ScanGear CS。

Windows 单击获取图标  或单击 [文件] 菜单并选择 [获取]。

Macintosh 单击获取图标  或单击 [文件] 菜单并选择 [获取]。

- 如果出现错误信息，则单击 [文件] 菜单，选择 [选择来源]（Windows），[选择资源]（Macintosh），选择您的扫描仪名称，然后单击 [选定]（Windows），[确定]（Macintosh）。

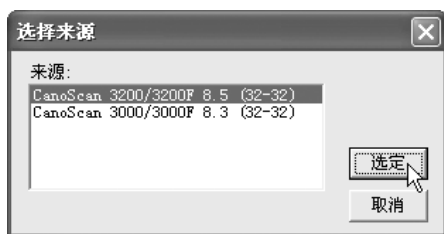

Windows



Macintosh (Mac OS X)

ScanGear CS 启动。

3 选择 [选择来源]。

您可以从以下选项中选择胶片。
底片（颜色）/ 正片（颜色）



4 单击 [预览]。

在校准之后，开始预览扫描并逐渐显示图像。图像被自动剪切。

如果您想进一步修整图像，请沿对角线方向拖动鼠标以便选择图像区域。



•扫描过程中请勿翻开文件盖。

5 选择 [目标]。

您可以选择 [打印] 或 [图像显示]。

选择了 [打印] 时，输出分辨率被设定为 300 dpi。选择了 [图像显示] 时，则被设定为 150 dpi。

以选择了 [打印] 为例。



6 选择 [输出尺寸]。

您可以从以下选项中选择。

• 如果您在步骤 5 中选择 [打印]：

可变大小 / 4" x 6" / A4 / Letter / 自定义设置

• 如果您在步骤 5 中选择 [图像显示]：

可变大小 / 640 x 480 / 800 x 600 / 1024 x 768 / 1600 x 1200 / 2048 x 1536 / 自定义设置

以选择了 [可变大小] 为例。

选择 [可变大小] 将扫描一幅胶片画面并放大到 4" x 6" 尺寸。如果显示模式被设定为略图显示关闭，图像以原稿胶片尺寸进行扫描。有关略图显示模式的信息，请参阅 *扫描指南*。

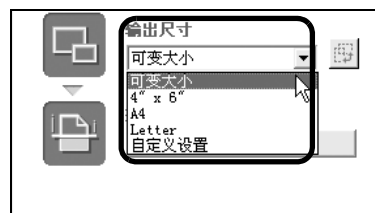

在 [图像选择] 框中选择除 [可变大小] 之外的选项时，您可以按像素选择输出尺寸。

您可以以电脑显示屏（屏幕区域）和数码相机的校正尺寸扫描胶片。



7 单击 [扫描]。

最终扫描开始。

扫描完成时，单击 ScanGear CS 关闭按钮  (Windows) 或  (Mac OS X) 或  (Mac OS 9)

扫描图像出现在 ArcSoft PhotoStudio 中。



8 保存扫描图像。

单击 [文件] 菜单并选择 [另存为]。选择您想保存图像文件的文件夹，输入文件名，选择文件类型（建议选择 JPEG 格式）并单击 [保存]。

9 在 PhotoStudio 窗口中单击关闭按钮 (Windows) 或 (Mac OS X) 或 (Mac OS 9) 将其关闭。



- 如果扫描仪未按以上描述执行，请阅读 *扫描指南*（HTML 格式的说明书）的“疑难解答”部分。
- 关于捆绑软件程序的详细情况，请阅读 CanoScan 安装光盘上各软件程序的 *扫描指南* 或用户指南（PDF 格式的说明书）。

使用 USB 2.0 接口（在 Windows 上）

要转换到 USB 2.0

如果您的电脑配备的是 USB 1.1，则可以通过购买一个市售的 USB 2.0 扩充插件板并进行安装，来转换到 USB 2.0 环境，以便进行快速扫描。

兼容的 USB 扩充插件板 / 网络集线器

请使用以下已经经过佳能兼容性确认的 USB 扩充插件板 / 网络集线器之一。

扩充插件板

- Adaptec USB2connect 5100：PCI 总线
- Adaptec USB2connect 3100：PCI 总线
- Adaptec USB2connect 2000LP：PCI 总线
- Adaptec DuoConnect：PCI 总线



网络集线器

- Adaptec XHUB4
- Adaptec XHUB4PLUS
- Adaptec XHUB7PLUS

有关安装步骤，请参阅随 USB 扩充插件板 / 网络集线器附带的说明书。

确认 USB 版本

使用以下操作步骤确认您的电脑配备的是 1.1 版本还是 2.0 版本 USB 接口。

- 1 启动 ScanGear CS。
- 2 单击 ScanGear CS 窗口上部的信息图标 。
- 3 阅读显示窗口内接口部分的内容。USB 1.1 将显示为“USB 1.1”，USB 2.0 显示为“USB 2.0”。
- 4 单击关闭按钮  关闭窗口。



USB2.0 Hi-Speed 接口的疑难解答

如果无法通过 USB2.0 Hi-Speed 接口正确地操作扫描仪，请按照以下步骤解答疑难。

- 1 确认您使用的是随扫描仪附带的 USB 电缆。
- 2 直接将扫描仪连接到电脑上的 USB 端口，而不要通过网络集线器。
- 3 对于 Microsoft USB 2.0 驱动程序，安装 ScanGear CS 后，如果电脑无法识别扫描仪，请进行以下操作：
 - 拆下 AC 适配器并重新接上。
 - 拔下 USB 电缆并重新插上。
- 4 使用以下操作步骤确认电脑是否能正确识别 USB 扩充插件板和扫描仪。
 1. 打开 Windows 的 [设备管理器] 并确认扫描仪的名称显示在 [成像设备] 类目下。
 2. 确认 [Adaptec AUA-xxxx]、[NEC PCI to USB Enhanced Host Controller] 或 [Intel PCI to USB Enhanced Host Controller] 显示在 [USB (Universal Serial Bus) Controllers] 类目下。
 3. 确认 USB 扩充插件板已正确安装在电脑内，且扫描仪已经接在它的端口上。
 4. 如果通过 USB2.0 Hi-Speed 接口使用两个以上的设备，请尽量断开除扫描仪之外的其它设备的连接。

规格

| | | CanoScan 3200 | CanoScan 3200F |
|-------------------|----------|---|----------------------------|
| 扫描仪类型 | | 平台型 | |
| 扫描元件 | | CCD 6-线彩色 | |
| 光源 | | 冷阴极荧光灯 | |
| 胶片适配装置 | | - | 标准配置 |
| 光学分辨率 | | 1200 x 2400 dpi | |
| 可选分辨率 | | 25 - 9600 dpi (ScanGear CS) | |
| 扫描位深度 | 彩色 | 各颜色 (RGB) 16 位输入 / 16 位或 8 位输出 | |
| | 灰度 | 16 位输入 / 16 位或 8 位输出*1 | |
| 扫描速度*2 (相片或文档) | 彩色 | 2 msec./线 (600 dpi), 3.6 msec./线 (1200 dpi) | |
| | 灰度, 黑白 | 2 msec./线 (600 dpi), 3.6 msec./线 (1200 dpi) | |
| 扫描速度*2(胶片) | 彩色、灰度、黑白 | - | 8 - 128 msec./线 (1200 dpi) |
| 预览速度*3 | | 约 2.6 秒 | |
| 接口 | | USB 2.0 Hi-Speed, USB (相当于 USB 1.1) | |
| 最大文档大小 | | A4/Letter: 216 x 297 mm | |
| 胶片类型 / 帧数量 | | - | 35mm 胶片条 (负片 / 正片) / 1 个帧 |
| | | - | 35mm 幻灯片 (负片 / 正片) / 1 个帧 |
| 扫描仪按钮 | | 4 个按钮: COPY, SCAN, FILE, E-MAIL | |
| 工作范围 | 温度 | 10°C 至 35°C (50°F 至 95°F) | |
| | 湿度 | 10% 至 90% RH, 扫描胶片时为 20% 至 80% RH (无湿气凝结的情况下) | |
| 电源要求 | | AC 适配器 (100/120/230/240V) *4 | |
| 功率消耗 | | 工作状态: 最大 15 瓦, 待机状态: 5.3 瓦 (使用附带的 AC 适配器) | |
| 最大外形尺寸 | | 259 x 474.7 x 74.7 mm | |
| 重量 | | 约 2.5 kg | 约 2.7 kg |

*1 16 位输出仅支持胶片扫描。

*2 USB 2.0 Hi-Speed 模式。不计传输至电脑的时间。

*3 不计校准处理时间。

*4 AC 适配器的类型根据扫描仪的购买地区而定。

• 规格若有变更, 恕不另行通知。



• 在 Windows 98/Me/2000 升级至 Windows XP 之前, 您必须使用 CanoScan 安装光盘的“卸载软件”菜单卸载 ScanGear CS 和 CanoScan Toolbox。如果您在升级至 Windows XP 时仍安装有这些程序, 扫描仪可能无法工作。升级至 Windows XP 后, 请按照第 4 页的步骤重新安装 ScanGear CS 和 CanoScan Toolbox。详细信息, 请阅读 *扫描指南* (HTML 格式的说明书) 的“疑难解答”部分。

系统信息

本表格用于记录您购买的扫描仪的工作环境。

如果本扫描仪发生问题，在和我们的客户服务部联系时将需要这些信息。务必记录这些信息并将其妥善保存。

- 在您要求保修时也需要这些信息。务必记录这些信息并将其妥善保存。
- 本设备的保修服务将在生产停止 5 年后终止。

购买日期：

经销商电话：

经销商地址：

扫描仪型号： CanoScan 3200 3200F

系列号（设备的背部）：

• 关于所用电脑

制造商：

型号：

CPU：

时钟速度：

MHz

内存容量（RAM）： MB

硬盘容量： MB

有效空间：

MB

操作系统： Windows XP Me 2000 98

Macintosh OS 9.1 OS 9.2 OS X v10.1 OS X v10.2

显示器类型：

显示器尺寸：

英吋

打印机：

制造商：

打印机类型：

打印机分辨率：

安装的防毒软件：

安装的压缩软件：

主板扩充卡：

安装的外围设备：

连接的网络系统：



作为 ENERGY STAR 的合作伙伴，佳能公司确保此机型符合 ENERGY STAR 能源效率计划。

国际 ENERGY STAR 办公设备计划是一项提议在电脑和其它办公设备的使用中节约能源的国际性计划。此计划支持具有能有效地降低能源消耗功能的产品的发展和推广。这是一个业主可以自愿参加的开放系统。目标产品为电脑、显示器、打印机、传真机、复印机、扫描仪和多功能系统等办公设备。它们的标准和标识语在各参与国都是统一的。

Canon

佳能总公司

佳能（中国）有限公司

佳能外设产品热线中心

北京：

电话：010-8529-8468

传真：010-8529-8624

上海：

电话：021-5308-0154

传真：021-6391-5990

广州：

电话：020-3877-1008

传真：020-3877-1068

以上联络方式可能会改变，请访问 www.canon.com.cn 查询最新资讯。